



Statistik 2016

Frauenberatungsstelle
Frauenhaus Ulm



Olgastraße 143
89073 Ulm
Telefon 0731/61 99 06
Telefax 0731/61 99 01
info@fhf-ulm.de
www.fhf-ulm.de

Ulmer Volksbank
IBAN: DE17 6309 0100 0064 0000 01
BIC: ULMVDE66

Sparkasse Ulm
IBAN DE 37 6305 0000 0000 0723 44
BIC SOLADES1ULM

Frauenberatungsstelle

ohne Frauen im Frauenhaus (siehe Statistik Frauenhaus)

Ambulante Beratungen - Gruppenarbeit - Nachgehende Beratung - Prävention - Vernetzung - Öffentlichkeitsarbeit

2016 wurden **140 Frauen** (davon 10 aus 2015) in **264 Kontakten** persönlich beraten.

Auch die **telefonische Beratung und die Beratung über Email** sind ein wichtiger Schwerpunkt unserer Arbeit (ohne zahlenmäßige Erfassung).

Weitere **26 Frauen** haben an Gruppenangeboten und Selbsthilfegruppen teilgenommen.

25 Frauen und Kinder besuchten die Freizeitangebote im Rahmen der "Nachgehenden Beratung nach einem Frauenhausaufenthalt".

1. Wohnsitz

| | Frauen | |
|----------------|------------|-------------|
| Ulm | 110 | 78,6% |
| Neu-Ulm | 6 | 4,3% |
| ADK | 14 | 10,0% |
| Sonstige | 10 | 7,1% |
| Gesamt: | 140 | 100% |

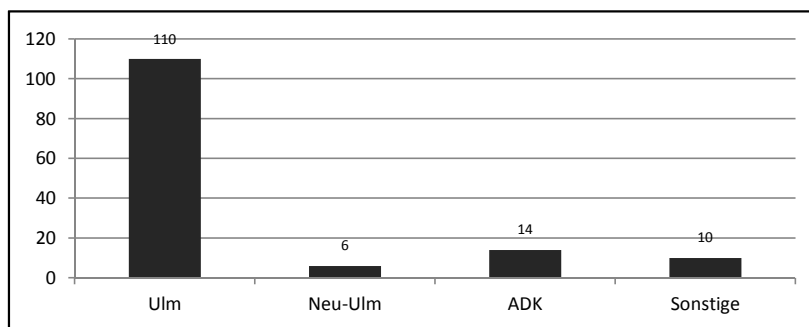

Insgesamt wurden im vergangenen Jahr 140 Frauen persönlich beraten (2015: 155; 2014: 155; 2013: 148). Der überwiegende Teil der von uns beratenen Frauen kam wie in den Vorjahren zu 79% aus Ulm.

2. Alter

| | Frauen | |
|----------------|------------|-------------|
| bis 20 | 9 | 6,4% |
| 21-40 | 95 | 67,9% |
| 41-50 | 22 | 15,7% |
| 51-60 | 10 | 7,1% |
| über 60 | 4 | 2,9% |
| Gesamt: | 140 | 100% |

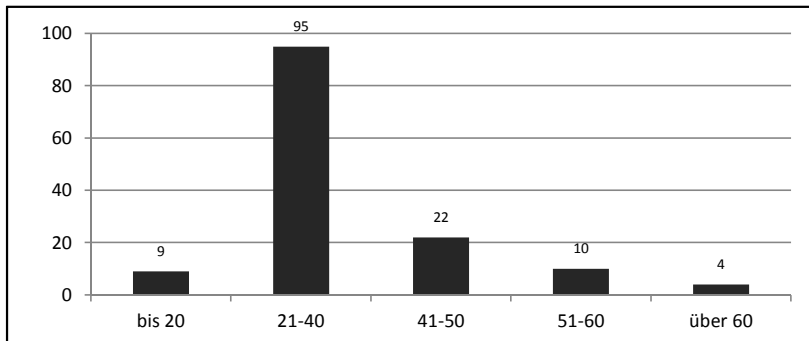

84% (2015: 77%) der Frauen waren zwischen 21 und 50 Jahre alt. Im Vergleich zum Vorjahr ist der Anteil der älteren Frauen über 51 Jahre mit 10% (2015: 18%; 2014: 37%; 2013: 12%) gesunken und der Anteil der Frauen unter 20 Jahre mit 6% (2015: 5%; 2014: 6%; 2013: 4%) leicht gestiegen.

3. Berufstätigkeit

| | Frauen | |
|-------------------|------------|-------------|
| berufstätig | 49 | 35,0% |
| nicht berufstätig | 91 | 65,0% |
| Gesamt: | 140 | 100% |

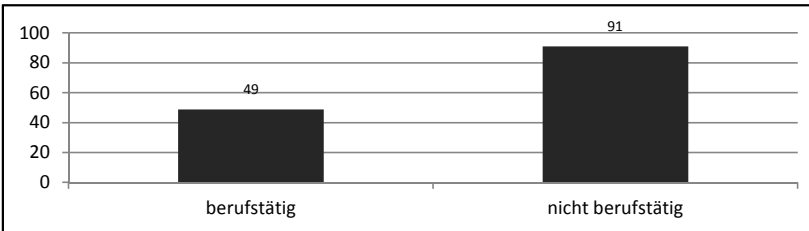

65% der Frauen waren nicht berufstätig (z. B. Familienfrau, Studentin, Rentnerin, arbeitslos) oder nur geringfügig beschäftigt (2015: 61%; 2014: 63%; 2013: 57%). Der Anteil ist im Vergleich der letzten Jahre kontinuierlich gestiegen.

4. Nationalität

| | Frauen | |
|-------------------|------------|-------------|
| Deutschland | 66 | 47,1% |
| Westeuropa | 12 | 8,6% |
| Osteuropa | 23 | 16,4% |
| Türkei | 32 | 22,9% |
| Afrika | 3 | 2,1% |
| Amerika | 2 | 1,4% |
| Sonst./ unbekannt | 2 | 1,4% |
| Gesamt: | 140 | 100% |

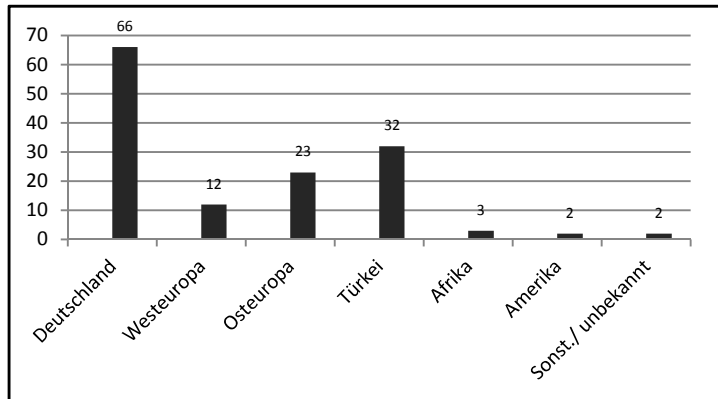

Der Anteil der deutschen Frauen lag bei 47% (2015: 57%; 2014: 55%; 2013: 57%). 53% der Frauen hatten einen ausländischen Pass oder Migrationshintergrund (2015: 43%; 2014: 45%; 2013: 43%). 16% der Frauen stammten aus Osteuropa (2015: 16%; 2014: 13%; 2013: 12%). Die Anzahl der Frauen aus der Türkei lag bei 23% (2015: 10%; 2014: 18%; 2013: 16%). Weitere 9% der Frauen kamen aus Westeuropa. Von den insgesamt 74 Migrantinnen kamen 43% (2015: 22%) aus der Türkei, 31% (2015: 37%) aus Osteuropa, 16% aus Westeuropa, 4% aus Afrika, 3% aus Amerika.

5. Themen der Beratung (= Anmeldegrund)

| | Frauen | |
|-----------------------------------|------------|-------------|
| Gewalt in der Beziehung* | 91 | 65,0% |
| Platzverweis / Gewschg* | 2 | 1,4% |
| Nachgehende Beratung nach FH | 11 | 7,9% |
| Vergewaltig. / sex. Belästig.** | 14 | 10,0% |
| Sex. Missbrauch in der Kindheit** | 18 | 12,9% |
| Weitere Themen | 4 | 2,9% |
| Gesamt: | 140 | 100% |

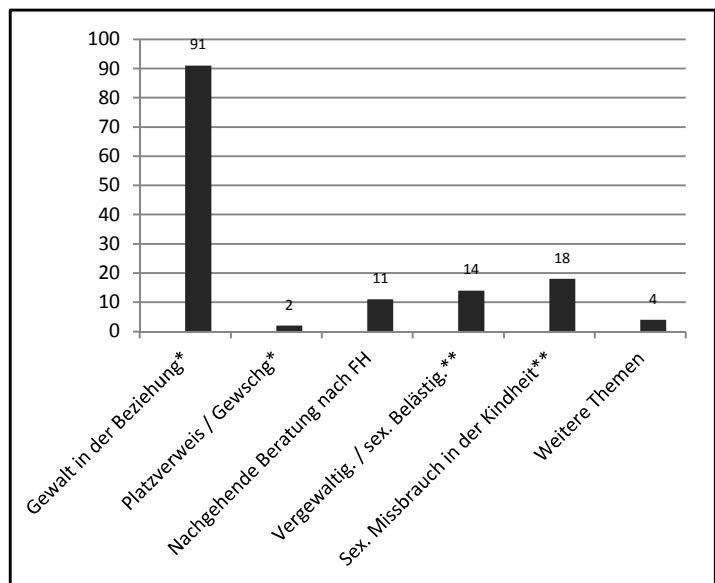

Von 140 Frauen haben sich 93 Frauen d.h. 66% (2015: 86; 2014: 88; 2013: 78) zum Thema häusliche Gewalt* an unsere Beratungsstelle gewandt. 11 Frauen nahmen eine Beratung nach dem Frauenhausaufenthalt in Anspruch. Ca. 57% der Frauen hatten Kinder, so dass häufig die Auswirkungen häuslicher Gewalt auf die Kinder oder auch Fragen zur Erziehung und zum Sorge- und Umgangsrecht thematisiert wurden. 24 % bzw. 32 Frauen (2015: 45; 2014: 43; 2013: 42) wurden zum Thema sexuelle Gewalt** beraten.

6. Anliegen (Mehrfachnennungen)

| | Anliegen | Frauen % |
|--|------------|----------|
| Krisenintervention / Stabilisierung | 109 | 78 |
| Rechtl. Info / Anzeige / Strafverfahren | 99 | 71 |
| Info u. Weitervermittlung | 32 | 23 |
| Gruppenangebote | 9 | 6 |
| Begleitung zu Gericht, Polizei ÄrztIn etc. | 4 | 3 |
| Beratung Angehörige / MultiplikatorInnen | 9 | 6 |
| Gesamt: | 262 | |

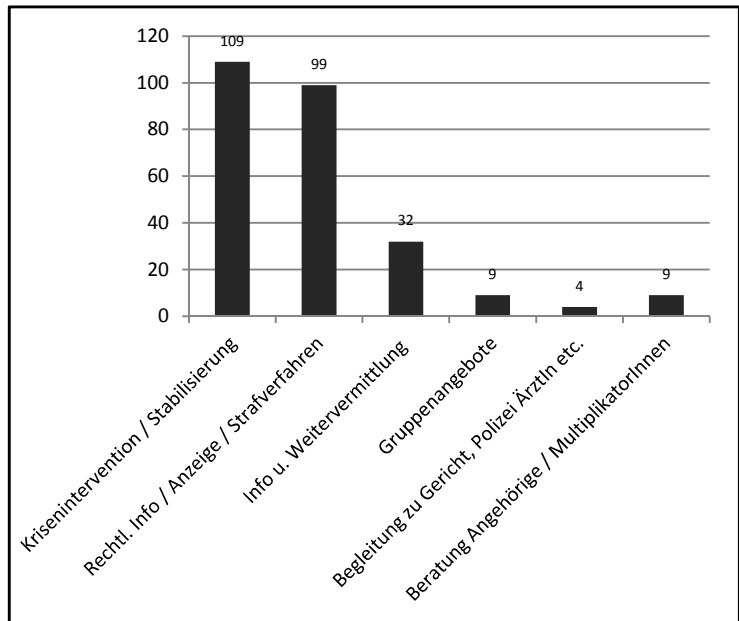

78% der Frauen hatten das Anliegen von Klärung einer akuten Krise und Stabilisierung verbunden mit rechtlichen Informationen (71%). 23% der Frauen benötigten Informationen zur Weitervermittlung an andere Einrichtungen. 4 Frauen wurden zur Anzeige, im Strafverfahren oder zur ÄrztIn, RechtsanwältIn begleitet. In 9 Fällen fanden Fachberatungsgespräche von Angehörigen oder MultiplikatorInnen statt.

7. Anzahl der Beratungskontakte

| | Frauen | |
|--|------------|---------------|
| einmalig | 95 | 67,9% |
| 2 - 5 mal | 40 | 28,6% |
| 6 - 10 mal | 4 | 2,9% |
| 11 - 20 mal | 1 | 0,7% |
| mehr als 20 | 0 | 0,0% |
| Gesamt: | 140 | 100,0% |
| Beratungen (ohne Gruppen) | 237 | |
| Beratungen im Vorfeld einer FH-Aufnahme | 27 | |
| Gesamt: | 264 | |

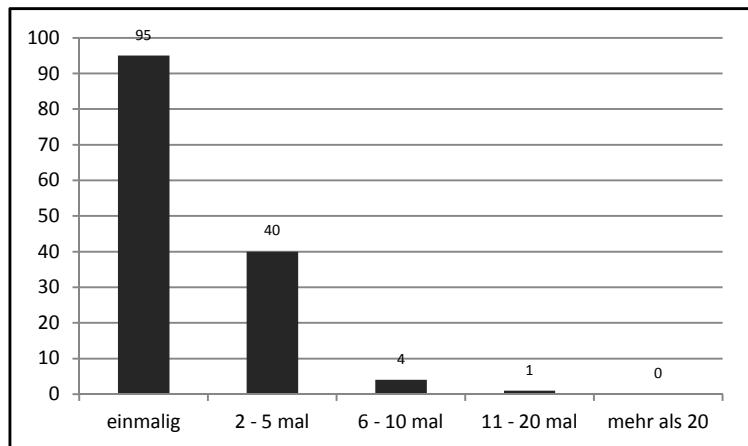

Der Anteil der Frauen, die zu einem einmaligen Kontakt in unserer Einrichtung waren, lag wie in den Vorjahren bei über 65 %. Die Gesamtzahl der Beratungen lag bei 264 (2015: 272; 2014: 307; 2013: 278).

8. Zugang

| | Frauen | |
|---------------------------------------|------------|-------------|
| andere Institution | 42 | 30,0% |
| Polizei | 11 | 7,9% |
| persönl. Vermittlung | 21 | 15,0% |
| ÖA - Internet, Info-Mat., Presse etc. | 21 | 15,0% |
| Einrichtung bekannt | 45 | 32,1% |
| Gesamt: | 140 | 100% |

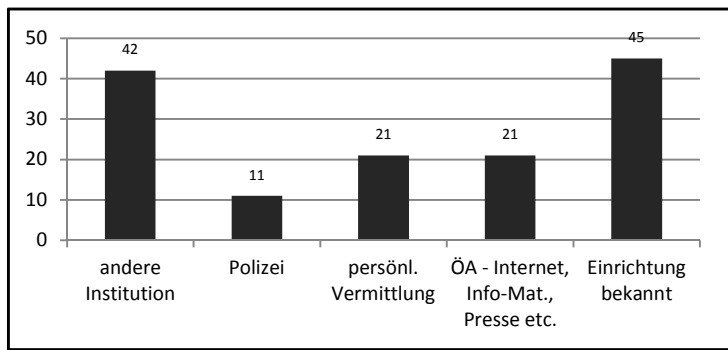

38% (2015: 38%; 2014: 37%; 2013: 32%) wurden über Institutionen und die Polizei an uns vermittelt, 32% (2015: 36%) der Frauen war unsere Einrichtung bereits bekannt. 15% (2015: 13%) der Frauen kamen über eine persönliche Vermittlung zu uns und 15% (2015: 13%) über Öffentlichkeitsarbeit.

9. Täter

| | Frauen | |
|------------------------------------|------------|-------------|
| (Ex)-Ehemann, (Ex)-Partner | 90 | 70,3% |
| Vater / Stiefvater | 8 | 6,3% |
| männliche fam. Bezugsperson | 11 | 8,6% |
| Mutter, weibl. Bezugsperson | 2 | 1,6% |
| Nachbar, Freund, Bekannter | 12 | 9,4% |
| Arzt, Therapeut, Vorgesetzter etc. | 2 | 1,6% |
| Unbekannter | 3 | 2,3% |
| Sonstiges* | 12 | 9,4% |
| Gesamt: | 128 | 100% |

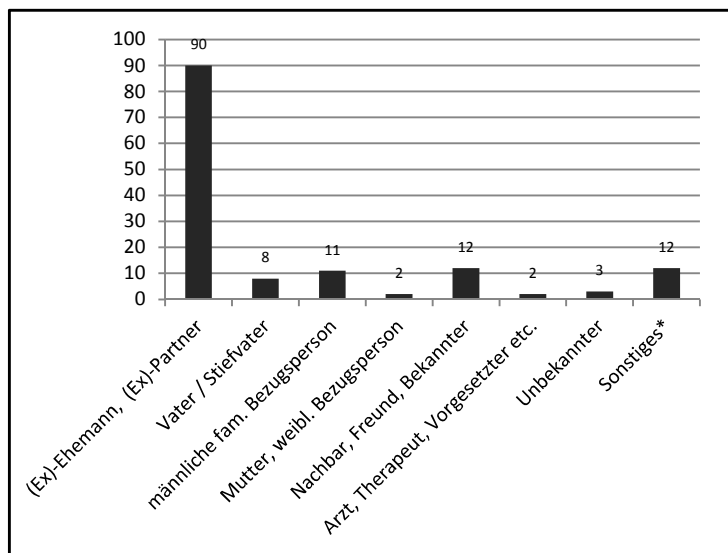

*Sonstiges = keine Angaben, keine Erinnerung, kein Täter etc. - ohne statistische Auswertung

Die Täter kamen wie in den Vorjahren zu über 90% aus dem familiären oder sozialen Umfeld.

10. Gerichtliches Verfahren

| | Frauen | |
|------------------------------|------------|-------------|
| Strafanzeige erstattet | 17 | 12,1% |
| Strafanzeige nicht erstattet | 96 | 68,6% |
| Verjährt | 2 | 1,4% |
| Kein Straftatbestand | 19 | 13,6% |
| Keine Angabe | 6 | 4,3% |
| Gesamt: | 140 | 100% |

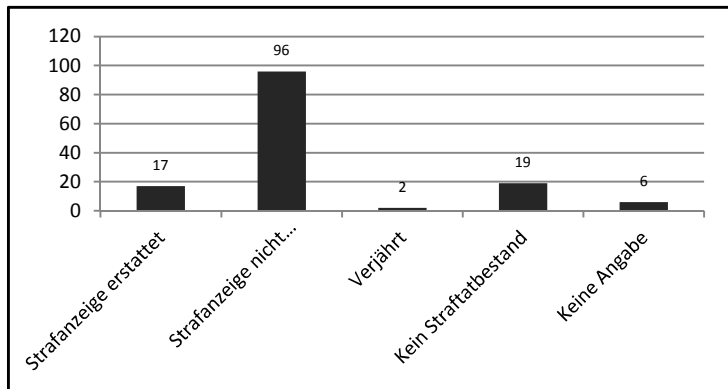

Da die meisten Gewalttaten im familiären Nahraum geschahen, entschlossen sich wie in den Vorjahren nur wenige Frauen zur Strafanzeige: 12% (2015: 17%; 2014: 14%; 2013: 19%). Angst, Scham, gemeinsame Kinder, fehlende Kraft, aber auch die geringe Aussicht auf eine

| Gruppenarbeit | Termine | TN |
|---|----------------|-----------|
| "Nicht mit mir!" für Frauen mit Behinderung | 7 | 16 |
| Selbsthilfegruppe Anleitung | 3 | 10 |
| 2 laufende Selbsthilfegruppen | n.e. | n.e. |
| Gesamt | 10 | 26 |

| Prävention | Termine | TN |
|---|----------------|------------|
| Sexuelle Gewalt | | |
| Workshops an Schulen, Ausbildungseinrichtungen, Institutionen | 3 | 48 |
| Workshops "Sexuelle Belästigung am Arbeitsplatz" | 2 | 45 |
| Häusliche Gewalt | | |
| Workshops an Schulen | 9 | 225 |
| Gesamt | 14 | 318 |

| Nachgehende Beratung nach Frauenhausaufenthalt | Termine | TN |
|---|----------------|-----------|
| Offener Treff für Frauen und Kinder / Aktivitäten | 3 | 25 |
| Ambulante Beratungsarbeit | 28 | 11 |
| Gesamt | 31 | 36 |

| Arbeitskreise | Termine |
|--|----------------|
| AK Existenzsicherung | 2 |
| AK Kindeswohlgefährdung | 3 |
| AK Kinder im Trennungs- und Scheidungskonflikt | 4 |
| AK Sexualität und sexuelle Gewalt bei Menschen mit Behinderung | 2 |
| AK STÄRKE Ulm und Alb-Donau-Kreis | 1 |
| Frauenforum Ulm | 2 |
| Frauenberatungsstellen Ba-Wü | 1 |
| Frauenhäuser Ba-Wü | 4 |
| LAG der Notrufe Ba-Wü | 1 |
| NIP Netzwerk Interventionsstellen Paritätischer | 1 |
| Paritätische Gremienarbeit | 6 |
| Regio-Treff der Frauenhäuser UL/NU/ADK | 1 |
| Runder Tisch "Frühe Hilfen" | 1 |
| Runder Tisch "Häusliche Gewalt" | 4 |
| Gesamt | 33 |

| Vernetzung | Termine |
|---|----------------|
| Weißer Ring / RA Behrendt | 1 |
| Polizei | 1 |
| Staatsanwaltschaft Ulm | 1 |
| Kommunaler Sozialer Dienst Stadt Ulm/Sozialraum Wiblingen | 1 |
| Frauenbüro Stadt Ulm | 1 |
| Stadt Ulm und Jobcenter | 2 |
| Neustart/Bewährungshilfe-TOA | 1 |
| Gesamt | 8 |

| Öffentlichkeitsarbeit | Termine | TN |
|--|----------------|------------|
| Informationsveranstaltungen/Vortrag | | |
| Telefonseelsorge | 1 | 12 |
| Vortrag "Sexuelle Belästigung am Arbeitsplatz", Universität Ulm | 2 | 31 |
| Info-Veranstaltung "Sexuelle Belästigung am Arbeitsplatz"-Uni-Klinik | 2 | 35 |
| Polizei Ulm/Dienstgruppen | 5 | 55 |
| Internationaler Bund / FSJ | 1 | 18 |
| Integrationskurs | 2 | 25 |
| AJS-Tagung Vortrag / Workshop (und Organisationsteam) | 1 | 12 |
| Kommunaler Sozialer Dienst Stadt Ulm (für neue MitarbeiterInnen) | 1 | 12 |
| Info-Veranstaltung GU Mähringerweg | 1 | 17 |
| Info-Stände / Flohmärkte | 6 | n.e. |
| Internationaler Tag gegen Gewalt an Frauen 25.11. | | |
| Fahnen, Spot in Bussen, Plakate in Bahnen, Plakate in Blaubeurerstraße | 4 | n.e. |
| Info-Stände | 8 | n.e. |
| "Von Gewalt haben wir die Nase voll" | | |
| Verteilung von bedruckten Tempotaschentüchern an Apotheken | 16 | n.e. |
| Pressearbeit | | |
| Artikel zu unseren Themen und Angeboten | 5 | n.e. |
| Interview Radio SWR 4 | 2 | n.e. |
| TV-Sendung SWR 3 | 1 | n.e. |
| Neue Flyer | | |
| Neuaufgabe Flyer "Sexuelle Gewalt" - Verschickung im ADK | 1 | n.e. |
| Gesamt | 59 | 217 |

Anmerkung: n.e. : nicht erfassbar

Frauenhaus

Vom 01.01. - 31.12.2016 waren **26 Frauen** (davon 7 aus 2015) und **26 Kinder** (davon 8 aus 2015) im Frauenhaus. Die **Belegung** (Basis: 80 %ige Auslastung) betrug mit insgesamt **5400 Übernachtungen** **115,27 %**, die durchschnittliche Aufenthaltsdauer **97 Tage**.

1. Vorheriger Wohnsitz nach Anzahl der Frauen und Kinder

| | Frauen | Kinder | % Frauen | % Kinder |
|---------------------|-----------|-----------|-------------|-------------|
| Stadt Ulm | 22 | 21 | 84,6% | 80,8% |
| Baden-Württemberg | 3 | 2 | 11,5% | 7,7% |
| Andere Bundesländer | 1 | 3 | 3,8% | 11,5% |
| Gesamt | 26 | 26 | 100% | 100% |

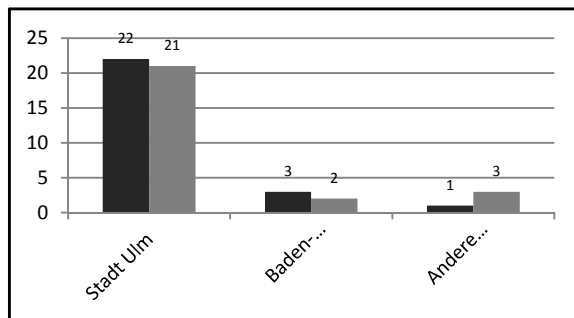

2016 lebten insg. **52 Frauen und Kinder** im Frauenhaus (2015: 58; 2014: 46; 2013: 78). Es waren 26 Frauen (2015: 31; 2014: 25; 2013: 39). Der Anteil der **Frauen aus Ulm** lag bei 85% (2015: 80%; 2014: 76%; 2013: 72%). Der Anteil der auswärtigen Frauen **aus Baden-Württemberg** lag bei 11% (2015: 10%). Aus **anderen Bundesländern** kamen 4% (2015: 10%).

2. Vorheriger Wohnsitz nach Anzahl der Übernachtungen

| | Übernachtungen | % |
|---------------------|----------------|-------------|
| Stadt Ulm | 3861 | 71,5% |
| Baden-Württemberg | 403 | 7,5% |
| Andere Bundesländer | 1136 | 21,0% |
| Gesamt | 5400 | 100% |

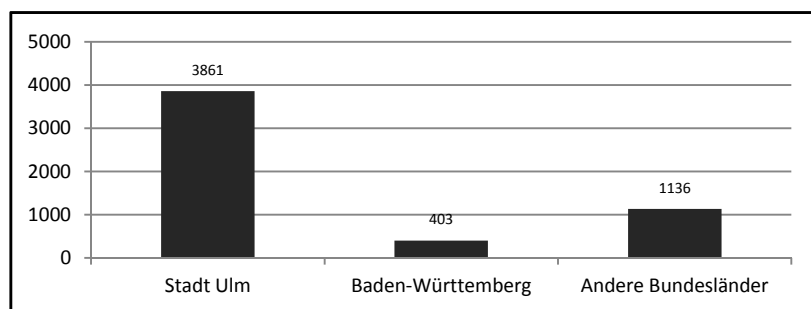

Die Anzahl der Übernachtungen lag im vergangenen Jahr mit 5400 im Vergleich zum Vorjahr deutlich höher (2015: 4744; 2014: 4965; 2013: 5304). Die Auslastung lag bei 115,27% (2015: 101,54%; 2014: 106,27%; 2013: 113,53%). Der Anteil der Übernachtungen von Ulmerinnen (71%) ist im Vergleich zu den Vorjahren konstant geblieben (2015: 73%; 2014: 70%; 2013: 65%). Der Anteil an Übernachtungen von auswärtigen Frauen aus Baden-Württemberg lag bei nur 8% (2015: 18%; 2014: 15%; 2013: 31%). Aus anderen Bundesländern waren es 21% (2015: 9%; 2014: 15%; 2013: 3%).

3. Alter der Frauen

| | Frauen | % |
|---------------|-----------|-------------|
| 18-30 | 10 | 38,5% |
| 31-40 | 11 | 42,3% |
| 41-60 | 4 | 15,4% |
| über 61 | 1 | 3,8% |
| Gesamt | 26 | 100% |

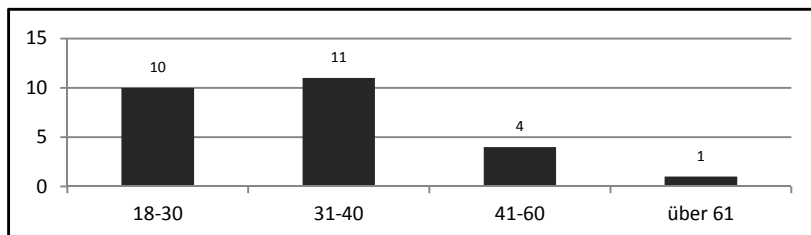

Die Anzahl der jüngeren Frauen (bis 40 Jahre) lag bei 81% (2015: 84%; 2014: 88%; 2013: 87%).

4. Anzahl der Kinder

| | Frauen | |
|------------------|-----------|-------------|
| Kein Kind | 10 | 38,5% |
| 1 Kind | 9 | 34,6% |
| 2 Kinder | 5 | 19,2% |
| 3 Kinder | 1 | 3,8% |
| 4 Kinder u. mehr | 1 | 3,8% |
| Gesamt | 26 | 100% |

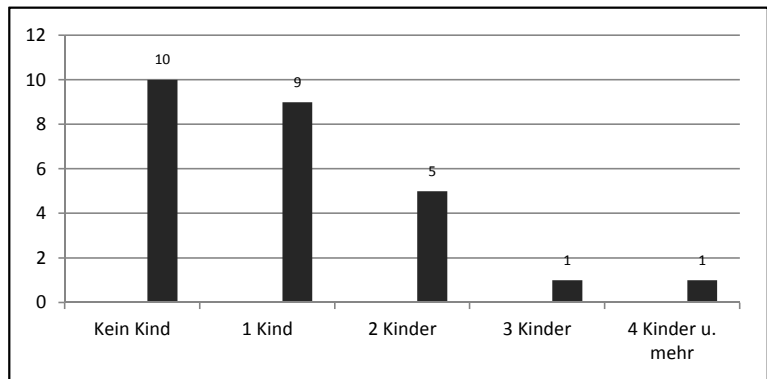

62% (2015: 45%; 2014: 52%; 2013: 51%) der Frauen kamen mit Kindern ins Frauenhaus. Der Anteil der Frauen ohne Kinder ist mit 38% im Vergleich zu den Vorjahren gesunken (2015: 55%; 2014: 48%; 2013: 49%). Insgesamt waren im vergangenen Jahr 26 Kinder im Frauenhaus (2015: 27; 2014: 25; 2013: 39).

5. Alter der Kinder

| | Kinder | |
|---------------|-----------|-------------|
| 0 - 2 Jahre | 8 | 30,8% |
| 3 - 5 Jahre | 6 | 23,1% |
| 6 - 9 Jahre | 4 | 15,4% |
| 10 - 12 Jahre | 6 | 23,1% |
| 13 - 15 Jahre | 2 | 7,7% |
| 16 - 18 Jahre | 0 | 0,0% |
| Gesamt | 26 | 100% |

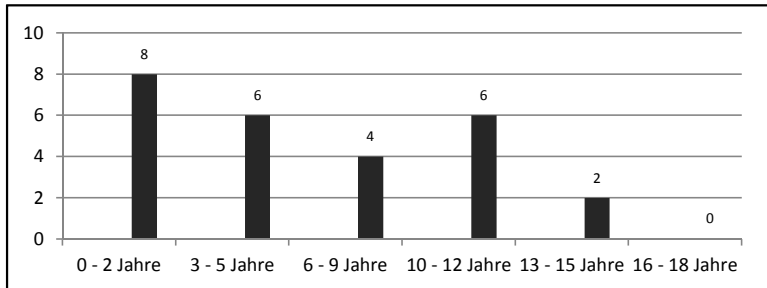

92% der Kinder im Frauenhaus waren unter 12 Jahre alt (2015: 93%; 2014: 100%; 2013: 82%).

6. Berufstätigkeit

| | Frauen | |
|-----------------------------|-----------|-------------|
| Berufstätig | 9 | 36,0% |
| Studentin, Azubi, Schülerin | 3 | 12,0% |
| Familienfrau | 11 | 44,0% |
| Rentnerin | 0 | 0,0% |
| Arbeitslos | 2 | 8,0% |
| Asylbewerberin | 0 | 0,0% |
| Sonstige | 1 | 4,0% |
| Gesamt | 25 | 104% |

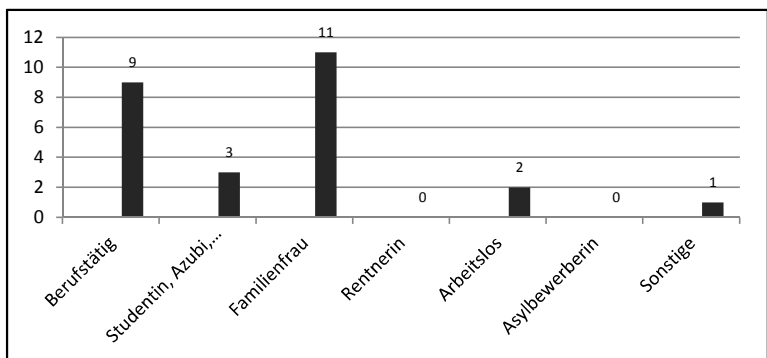

36% (2015: 32%; 2014: 52%; 2013: 39%) der Frauen waren zum Zeitpunkt der Aufnahme ins Frauenhaus berufstätig oder geringfügig beschäftigt mit ergänzenden Sozialleistungen. 64% (2015: 68%; 2014: 48%; 2013: 61%) der Frauen waren Arbeitslosengeld I oder II-Empfängerinnen oder sie sind Auszubildende, Studentinnen oder Schülerinnen oder bezogen als Rentnerinnen Grundsicherung.

7. Staatsangehörigkeit

| | Frauen | |
|---------------|-----------|-------------|
| Deutschland | 10 | 38,5% |
| Westeuropa | 1 | 3,8% |
| Osteuropa | 5 | 19,2% |
| Türkei | 6 | 23,1% |
| Amerika | 1 | 3,8% |
| Asien | 1 | 3,8% |
| Afrika | 2 | 7,7% |
| Gesamt | 26 | 100% |

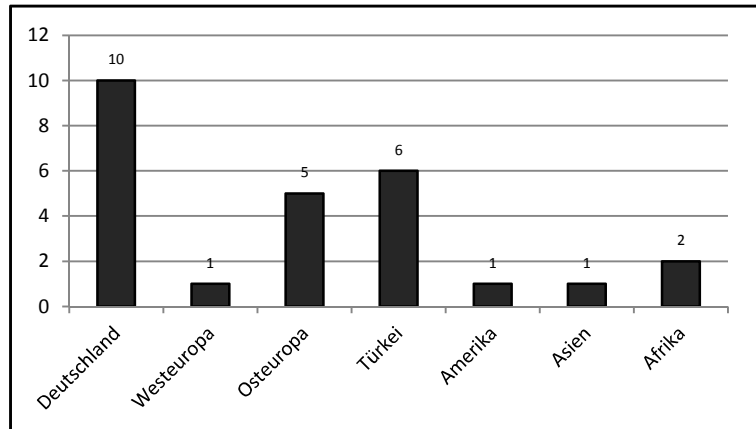

62% der Frauen hatten einen **ausländischen Pass** (2015: 65%; 2014: 64%; 2013: 64%). Die Anzahl der Frauen aus Osteuropa lag bei 19% (2015: 29%; 2014: 20%; 2013: 21%). Der Anteil der türkischen Frauen ist mit 23% gestiegen (2015: 10%; 2014: 24%; 2013: 23%).

Von den 16 **Migrantinnen** kamen 31% (2015: 45%; 2014: 31%; 2013: 32%) aus Osteuropa, 38% (2015: 15%; 2014: 37,5%; 2013: 36%) aus der Türkei, 13% (2015: 20%; 2014: 12,5 %; 2013: 4%) aus Afrika, 6% (2015: 10%; 2014: 12,5%; 2013: 8%) aus Westeuropa und 12% (2015: 10%; 2014: 6,5%; 2013: 20%) andere. Der Anteil der **deutschen Frauen** lag im vergangenen Jahr bei 38% (2015: 35%; 2014: 36%; Vorjahre: 52%). 70% der Frauen mit deutscher Staatsangehörigkeit hatten einen **Migrationshintergrund** (2015: 55%; 2014: 55%; 2013: 42%).

8. Aufenthaltsstatus der Frauen (ohne deutsche Staatsbürgerinnen)

| | Frauen | |
|--|-----------|-------------|
| EU-Bürgerin | 1 | 6,3% |
| Duldung | 1 | 6,3% |
| Befristete Aufenthaltserlaubnis eheunabhängig | 1 | 6,3% |
| Befristete Aufenthaltserlaubnis eheabhängig | 2 | 12,5% |
| Unbefristete Aufenthaltserlaubnis bzw. Niederlassung | 11 | 68,8% |
| Unbekannt | 0 | 0,0% |
| Gesamt | 16 | 100% |

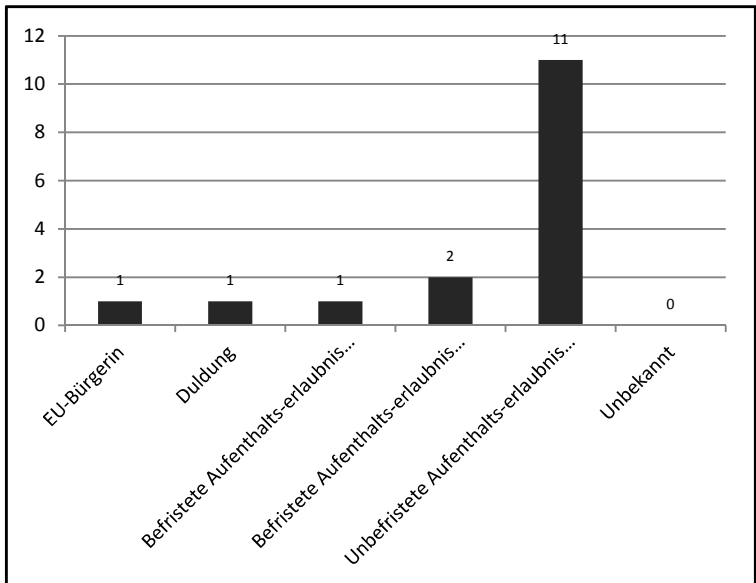

Der Anteil der Frauen mit einer unbefristeten Aufenthaltserlaubnis bzw. einer Niederlassungserlaubnis lag bei 69% (2015: 55%; 2014: 62%; 2013: 60%).

9. Verständigung auf Deutsch / ohne Dolmetscherin

| | Frauen | |
|------------------|-----------|-------------|
| Möglich | 17 | 65,4% |
| Zum Teil möglich | 5 | 19,2% |
| Nicht möglich | 4 | 15,4% |
| Gesamt | 26 | 100% |

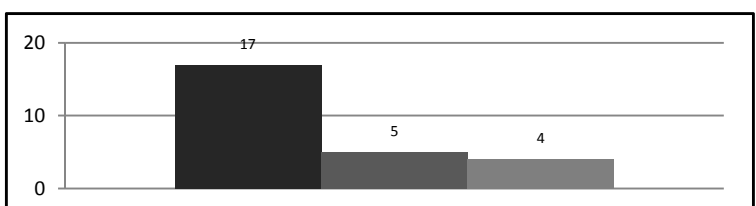

10. Aufenthaltsdauer im Frauenhaus

| | Frauen | |
|---------------|-----------|-------------|
| bis 1 Woche | 3 | 11,5% |
| bis 1 Monat | 6 | 23,1% |
| bis 2 Monat | 6 | 23,1% |
| bis 3 Monat | 3 | 11,5% |
| bis 5 Monat | 3 | 11,5% |
| bis 8 Monat | 1 | 3,8% |
| bis 1 Jahr | 4 | 15,4% |
| Gesamt | 26 | 100% |

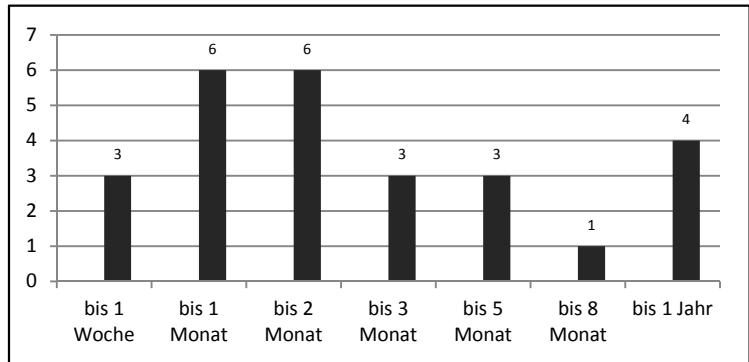

Der Anteil der Frauen, die weniger als einen Monat im Frauenhaus waren, lag bei 35% (2015: 42%; 2014: 32%; 2013: 49%) und ist damit im Vergleich zum Vorjahr deutlich gesunken.

Die durchschnittliche Verweildauer der Frauen lag bei 97 Tagen (2015: 85; 2014: 120; 2013: 64).

11. Aufenthalt nach dem Frauenhaus

| | Frauen | |
|-----------------------------|-----------|-------------|
| neue, eigene Wohnung | 6 | 30,0% |
| zurück in eigene Wohnung | 6 | 30,0% |
| zurück zum Ehemann/ Partner | 4 | 20,0% |
| zu Bekannten, Eltern | 1 | 5,0% |
| in anderes FH | 0 | 0,0% |
| and. Einrichtung | 0 | 0,0% |
| unbekannt | 3 | 15,0% |
| noch im FH* | 6 | 30,0% |
| Gesamt | 20 | 100% |

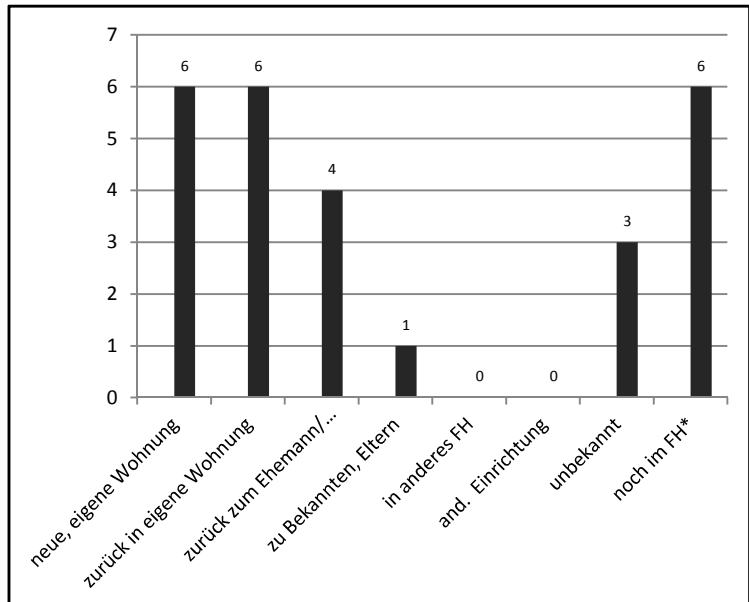

Der Anteil der Frauen, die nach dem Frauenhausaufenthalt eine eigene Wohnung bezogen haben, lag bei 60%; der Anteil der Frauen, die zum Ehemann/Partner zurückgekehrt sind, bei 20%

(* werden nicht statistisch ausgewertet).

12. Gerichtliches Verfahren

| | Frauen | |
|-------------------|-----------|-------------|
| Anzeige erstattet | 4 | 15,4% |
| Anzeige (bisher) | 22 | 84,6% |
| Gesamt | 26 | 100% |

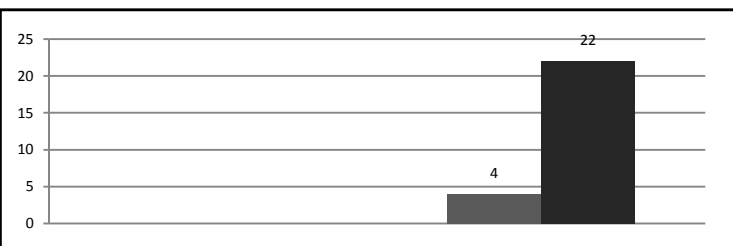

Da die Täter zu 100% aus dem familiären Umfeld der Frauen stammten, ist die Bereitschaft eine Anzeige zu erstatten eher gering. Der Anteil der Frauen, die Anzeige erstattet haben, lag bei nur 15 % (2015: 19%; 2014: 12%; 2013: 13%).

13. Von wem wurde die Frau misshandelt?

| | Frauen | |
|---------------------------|-----------|-------------|
| (Ex-) Ehemann/ Partner | 22 | 84,6% |
| Männl. Angehörige | 3 | 11,5% |
| Partnerin | 0 | 0,0% |
| Weibl. Angehörige | 1 | 3,8% |
| Sonstige | 0 | 0,0% |
| Unbekannt | 0 | 0,0% |
| Gesamt | 26 | 100% |

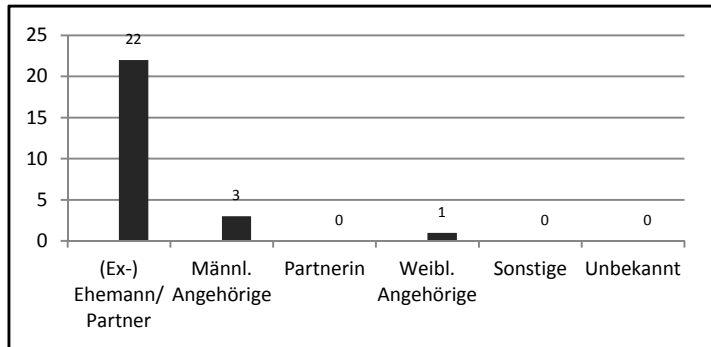

Die Täter stammten zu 100% aus dem familiären Umfeld. In 85% (2015: 87%; 2014: 84%; 2013: 85%) der Fälle handelte es sich um den (Ex-)Ehemann/Partner.

14. Vermittlung ins Frauenhaus

| | Frauen | |
|--------------------------------------|-----------|-------------|
| Info selbst beschafft | 4 | 15,4% |
| Freundin / Verwandte | 4 | 15,4% |
| anderes FH | 3 | 11,5% |
| Beratungsdienste | 2 | 7,7% |
| Polizei | 4 | 15,4% |
| Behörden | 1 | 3,8% |
| RA / Ärztin / Klinik | 1 | 3,8% |
| ÖA- Internet, Info- Material Etc. | 0 | 0,0% |
| Sonst./unbekannt | 7 | 26,9% |
| Gesamt | 26 | 100% |

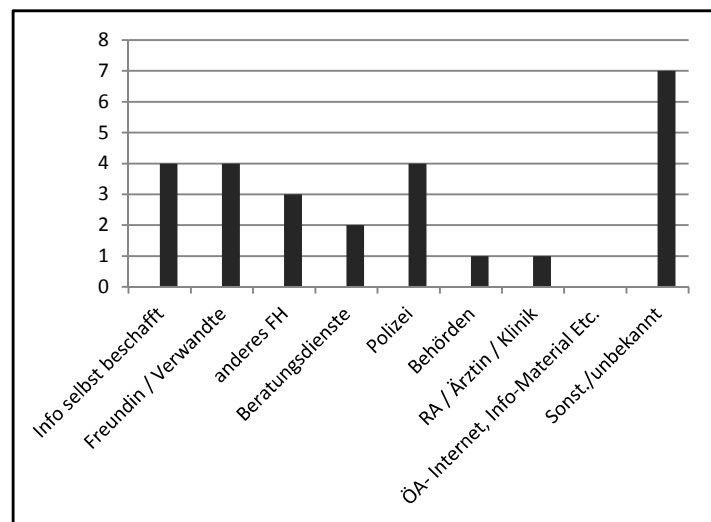

In 42% (2015: 55%; 2014: 68%; 2013: 62%) der Fälle wurden die Frauen von anderen Institutionen an uns vermittelt.

15. Ulmer Frauenhausanfragen

| | Frauen | |
|-------------------------------|-----------|-------------|
| Aufnahmen ins FH | 19 | 32,2% |
| Kontaktabbruch | 0 | 0,0% |
| Platzmangel | 18 | 30,5% |
| Gefährdung vor Ort zu groß | 5 | 8,5% |
| Sonstiges | 13 | 22,0% |
| Weitervermittl. etc. | 4 | 6,8% |
| Gesamt | 59 | 100% |

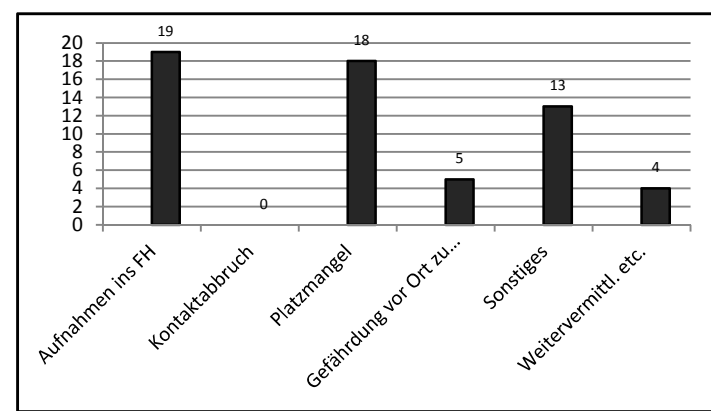

59 Anfragen an das Frauenhaus kamen aus Ulm (2015: 50; 2014: 56; 2013: 66).

18 Ulmer Frauen mussten aus Platzmangel abgewiesen werden (2015: 2; 2014: 7; 2013: 7). Diese wurden persönlich beraten, gegebenenfalls an andere Frauenhäuser verwiesen oder es wurden andere Lösungen gefunden.

Impressum



Frauenberatungsstelle Frauenhaus Ulm

Olgastraße 143
89073 Ulm

Fon 07 31-61 99 06
Fax 07 31-61 99 01

info@fhf-ulm.de
www.fhf-ulm.de

Ulm, 2017

Spendenkonto: Sparkasse Ulm
IBAN DE37 6305 0000 0000 072344 – BIC SOLADES1ULM